

REPOBLIKAN'I MADAGASIKARA  
*Fitiavana-Tanindrazana-Fandrosoana*

.....

MINISTERAN'NY ATITANY SY NY  
FITSINJARAM-PAHEFANA  
FARITRA ANALAMANGA  
DISTRIKA ANTANANARIVO ATSIMONDRANO  
KAOMININA ALAKAMISY FENOARIVO

**MONOGRAPHIE**  
**DE LA COMMUNE RURALE**  
**ALAKAMISY FENOARIVO**



Edition de Février 2015

## Table des matières

|   |    |
|---|----|
| CHAPITRE I : LE MILIEUX NATUREL .....               | 4  |
| I-GEOGRAPHIE ET HYDROGRAPHIE .....                  | 4  |
| II- CLIMAT ET VEGETATION.....                       | 7  |
| CHAPITRE II: LA POPULATION.....                     | 9  |
| I- LA POPULATION .....                              | 9  |
| II- LES ETABLISSEMENTS D'ENSEIGNEMENT.....          | 12 |
| CHAPITRE III : ADMINISTRATION DE LA COMMUNE.....    | 13 |
| I- PRINCIPAUX RESPONSABLES DE LA COMMUNE .....      | 13 |
| II-DECOUPAGE ADMINISTRATIF ET TERRITORIAL .....     | 14 |
| CHAPITRE IV: LES SECTEURS ECONOMIQUES .....         | 16 |
| I- AGRICULTURE.....                                 | 16 |
| II- ELEVAGE .....                                   | 16 |
| III-INDUSTRIE, ENTREPRISE ET SOCIETES.....          | 16 |
| IV- ARTISANAT : .....                               | 17 |
| V- PRODUITS MINIERS .....                           | 17 |
| VI-VOIES DE COMMUNICATION ET TRANSPORT.....         | 17 |
| VII- LOISIRS.....                                   | 18 |
| VIII- PROBLEMES ET ACTIVITES ENVIRONNEMENTALES..... | 18 |
| CHAPITRE IV : LE SECTEUR SOCIAL.....                | 19 |
| I- Les ONGs.....                                    | 19 |
| II- Acticités des ONGs.....                         | 22 |
| III- Association des producteurs.....               | 22 |
| IV- Services de sécurité .....                      | 23 |
| V- Communication et information.....                | 23 |
| CHAPITRE V : LES ORGANISATIONS CULTUELLES .....     | 24 |

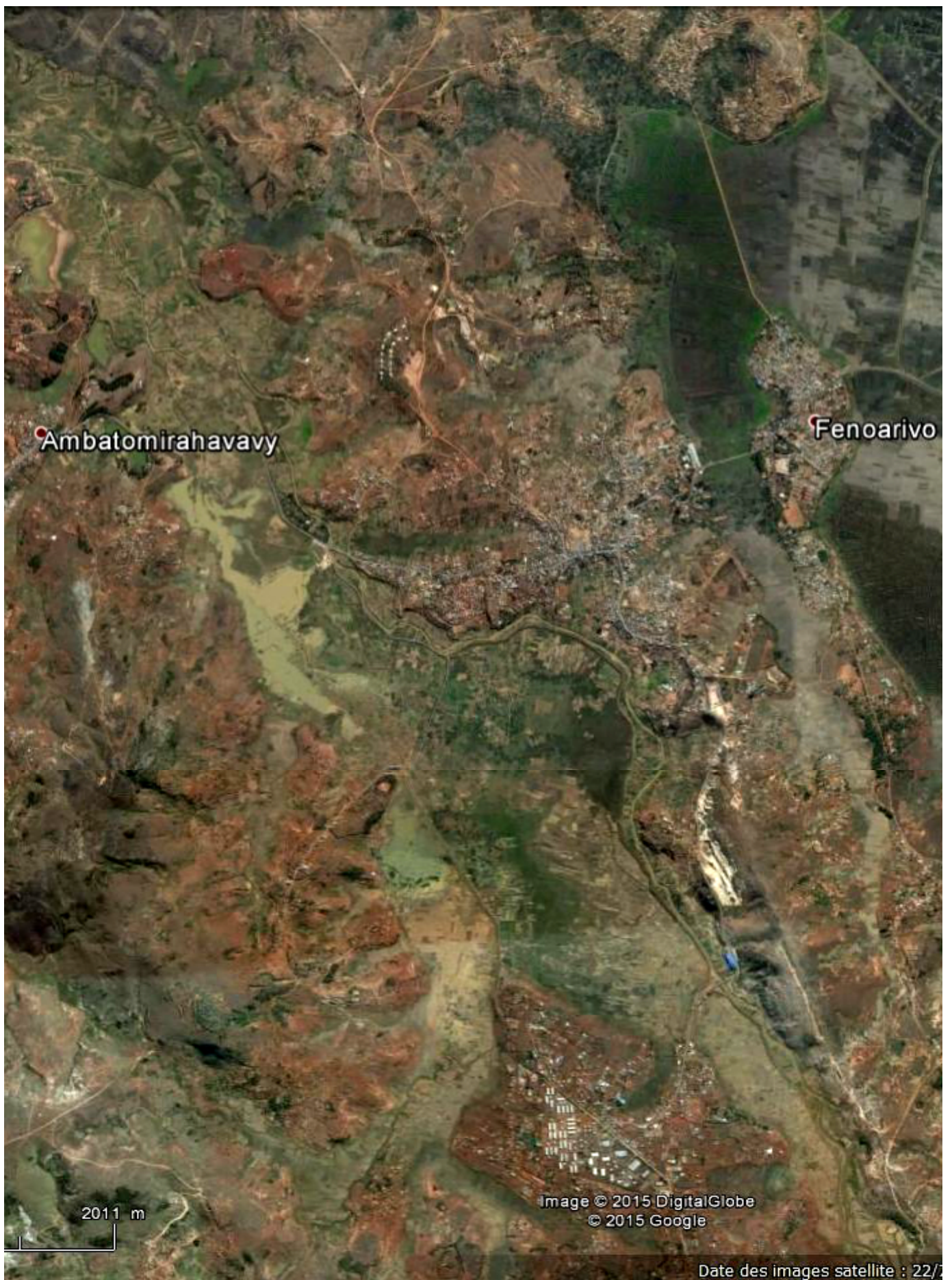

**Carte générale de la Commune Rurale Alakamisy Fenoarivo**

# CHAPITRE I : LE MILIEUX NATUREL

## I-GEOGRAPHIE ET HYDROGRAPHIE

### 1)- GEOGRAPHIE

La Commune Rurale Alakamisy Fenoarivo se trouve à l'ouest de la capitale, au PK 15 en empruntant la RN1.

DELIMITATION. Elle est délimitée :

- au nord /nord-est par la Commune rurale Fenoarivo, au sud / sud-est par la Commune rurale d'Androhibe, à l'est par les Communes rurales d'Ampitatafika, d'Alatsinainy-Ambazaha et d'Androhibe, à l'ouest /sud-ouest par la Commune rurale d'Ambatomirahavavy.

SUPERFICIE :

La Commune couvre une superficie de 25 Km<sup>2</sup> et les limites administratives sont illustrées par la carte ci-dessous.

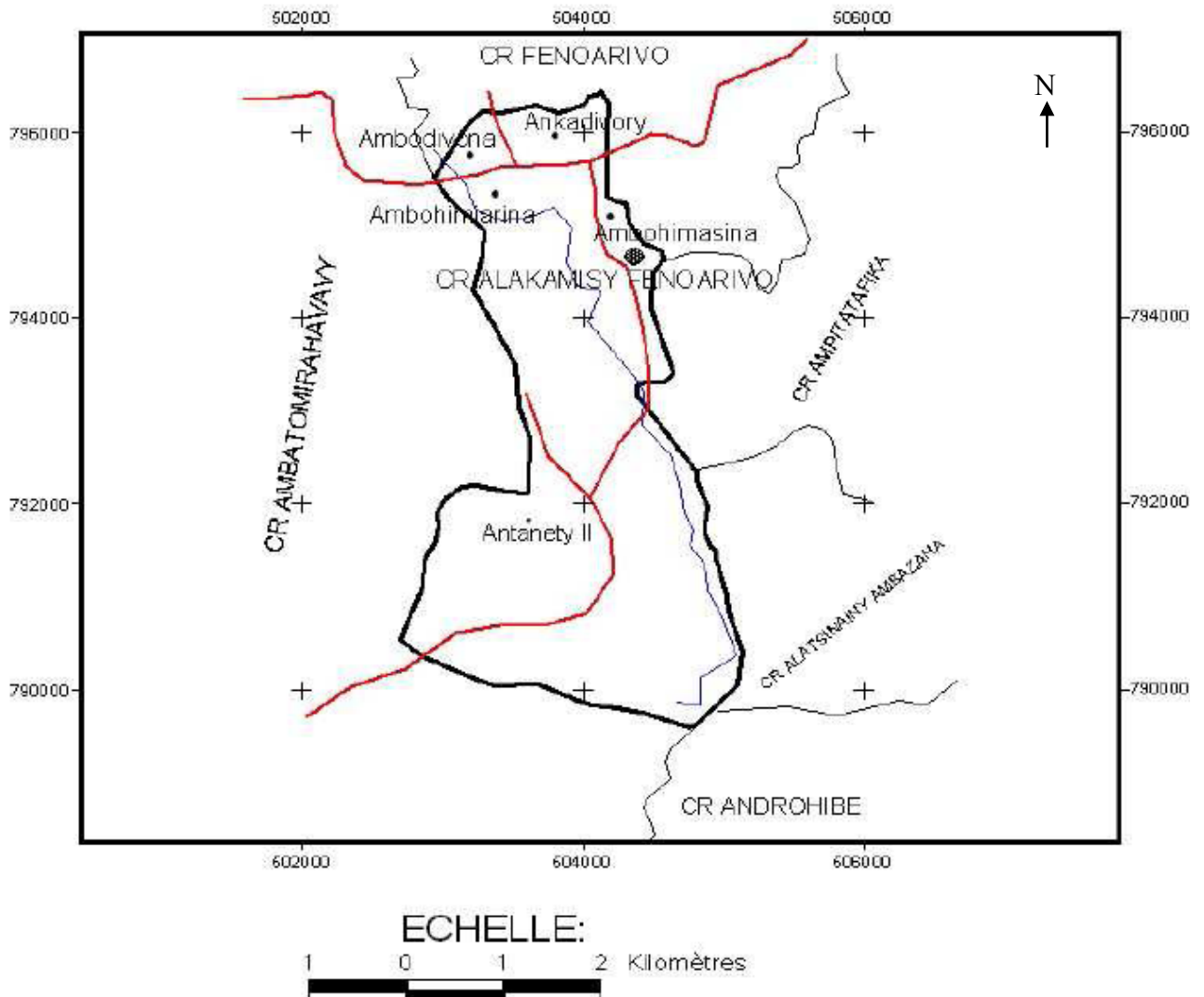

— Routes — Limites commune — rivières

Carte 1 : Localisation de la commune Alakamisy Fenoarivo  
(source : modifié de Randriambololona Zozo ,2009)

### 2)-RELIEF ET SOL

Située dans la partie sud-ouest de la Région Analamanga (district Antananarivo Atsimondrano), la commune d'Alakamisy Fenoarivo fait partie du domaine de l'Imerina centrale. Elle présente un relief morcelé dont l'altitude varie entre 1200 et 1400m, composé de collines escarpées et de plaines inondables (*mahavazana*). Le sol est de type latéritique.



Carte 2 : Relief de la zone sud-ouest de la région Analamanga  
(Source : Monographie d'Analamanga)

### 3) HYDROGRAPHIE

**RIVIERES** : La rivière Andromba, qui prend sa source dans la Région du Vakinankaratra plus au sud, traverse la commune d'Alakamisy Fenoarivo dans les fokontany Antanety II et Ambohimirina et coupe la RN 7 au niveau du pont d'Ambodisaha.

Le plan d'eau le plus important de la commune est le lac Mangidy ou Lohazoro situé à l'extrême Sud, dans le Fokontany d'Antanety II. Il sert pour l'adduction en eau potable de la commune. Le lac est d'origine tectonique, établi dans les cratères d'anciens volcans. L'eau de surface du lac Lohazoro occupe une superficie de 33 ha (33000m<sup>2</sup>). La profondeur moyenne mesurée en 1984 est de 3m. Il est intéressant de signaler que le niveau de la rivière Andromba, passant à environ 100m du lac est beaucoup plus bas que celui-ci.



Photos : Rive est du lac Lohazozoro.(source : Raissa & Rabeherimino Niandrinisainana,2013)

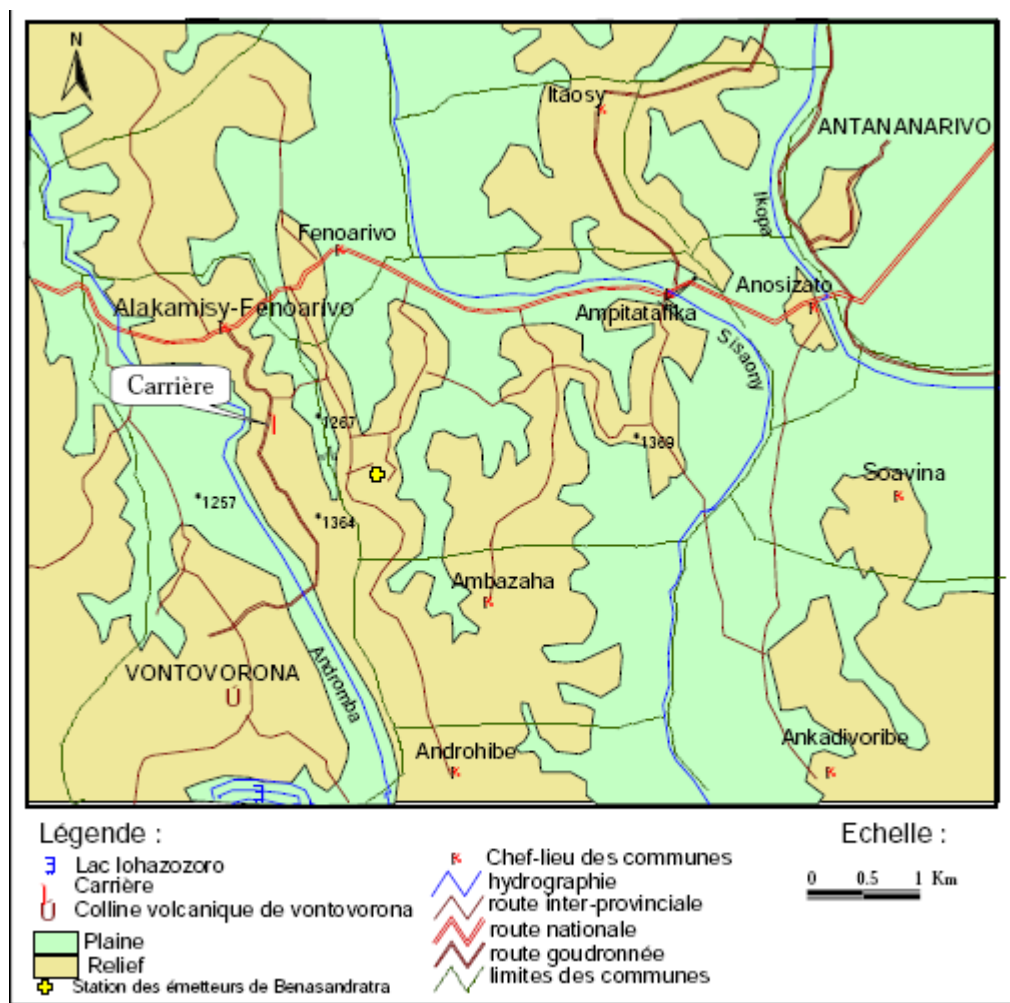

Catre 3 : Relief et hydrologie de la commune (source : Rakotoarison Rova Ainarivony, 2006)

## II- CLIMAT ET VEGETATION

### 1) CLIMAT

Comme dans toutes les hautes terres centrales, la commune jouit d'un climat tropical d'altitude caractérisé par l'alternance d'une saison pluvieuse et chaude de Novembre en Avril et d'une saison fraîche et relativement sèche de Mai en Octobre. L'évolution de la température moyenne mensuelle en 2003 est donnée dans le tableau n°1 ci-dessous.

| Températures | Jan  | Fév  | Mar  | Avr  | Mai  | Jui  | Jull | Aou  | Sep  | Oct  | Nov  | Dec  |
|--------------|------|------|------|------|------|------|------|------|------|------|------|------|
| T°max        | 27,9 | 26   | 26,1 | 23,5 | 22,6 | 20,4 | 22   | 20,2 | 24,3 | 25,4 | 27,8 | 26,9 |
| T° min       | 16,9 | 17,7 | 17,6 | 15,8 | 14,4 | 11,8 | 10,7 | 10,7 | 12,2 | 13,8 | 16,3 | 17,1 |
| T° moy       | 22,4 | 21,9 | 21,9 | 19,7 | 18,5 | 16,1 | 16,4 | 15,5 | 18,3 | 19,6 | 22,1 | 22,0 |

Tableau n°1 : Evolution de la température moyenne à Antananarivo en 2002. (Source : Direction des exploitations météorologiques, 2003)

La pluviométrie mensuelle de 2000 à 2003 à Antananarivo sont données dans les tableaux ci-dessous.

|             | Jan   | Fév   | Mar   | Avr  | Mai   | Jui  | Jull | Aou  | Sep  | Oct  | Nov   | Dec   | Hauteu<br>r | Moy<br>mens |
|-------------|-------|-------|-------|------|-------|------|------|------|------|------|-------|-------|-------------|-------------|
| 2000        | 113,5 | 256,5 | 142,4 | 1,4  | 4,5   | 4    | 15,7 | 0,6  | 0,5  | 28,7 | 189,6 | 202,4 | 959,8       | 80,0        |
| 2001        | 576,5 | 152,3 | 45,7  | 11,3 | 1,2   | 1,6  | 2,1  | 35,7 | 0    | 47,3 | 31,4  | 253,3 | 1158,4      | 96,5        |
| 2002        | 149,7 | 286,4 | 74,5  | 88,7 | 108,3 | 10,6 | 0,2  | 1,7  | 45,2 | 53,6 | 161,8 | 274,6 | 1254,7      | 104,6       |
| Moyenn<br>e | 279,7 | 231,7 | 87,5  | 33,8 | 38,0  | 5,4  | 6,0  | 12,7 | 15,2 | 43,2 | 127,6 | 243,4 | 1124,3      | 93,7        |

Tableau n°2 : Evolution de la pluviométrie mensuelle à Antananarivo (2000 à 2002). (Source : Direction des exploitations météorologiques, 2003)

Le climat est illustré par le diagramme ombrothermique de GAUSSEN. Le graphique présente :

- ✓ En abscisse : les mois (12 mois : de juillet 1999 à juin 2000),
- ✓ En ordonnée : à gauche, l'échelle des pluies en mm
- ✓ à droite, les températures en degré (°C).

L'échelle exprimant les températures moyennes est le double de celle figurant la pluviosité. Ainsi, à la même hauteur se situent par exemple, à droite, la température de 25°C et la pluviosité de 50 mm.

Le tracé des pluies (p) est figuré par des paliers en traits pleins et les courbes de températures (T°) par des lignes en pointillées.

Sur les schémas, tous les paliers situés en dessous de la courbe thermique correspondent à des mois secs. Si les deux lignes se confondent, les mois en cause sont déjà secs conformément à la formule de GAUSSEN :  $P \square 2T$



Diagramme ombrothermique de la station Antananarivo,

## 2) LA VEGETATION

La commune ne possède plus de forêt primaire. La superficie couverte par les quelques formations végétales est faible, constituée de conifère et d'eucalyptus. Le reste du couvert végétal est composé de savanes herbeuses, sur flanc de colline, qui servent généralement de pâturage aux bovidés, tandis qu'on trouve des marais à joncs dans les bas-fonds.

## CHAPITRE II: LA POPULATION

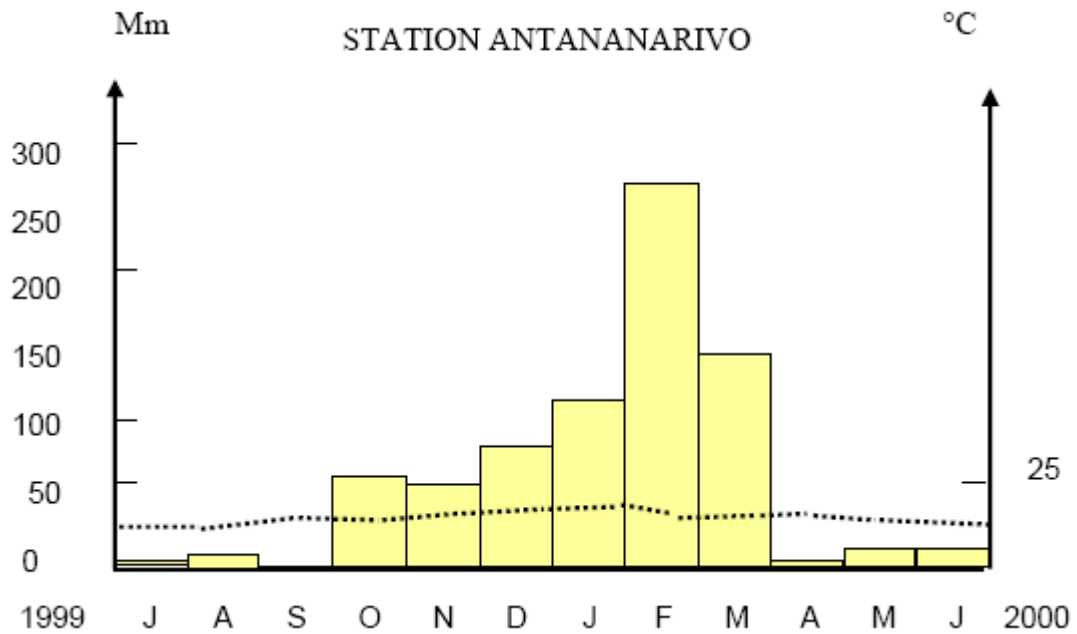
### I- LA POPULATION

La Commune Rurale Alakamisy Fenoarivo représente un lieu historique de l' « Imerina ». Son histoire recoupe celle des « Zanakantitra », populations qui sont des descendants d'Andriatsianika. Ce dernier était un noble ayant créé le village pendant le règne du roi Andrianampoinimerina. Jusqu'en 2003, Alakamisy a été un Fokontany rattaché à la Commune Rurale Fenoarivo mais du fait de l'accroissement de la population et la grande extension des agglomérations, elle a été relevée en commune indépendante à partir du mois de Novembre 2003 et sous l'appellation de Commune rurale Alakamisy Fenoarivo. La majorité de la population est fortement paysanne (60%) mais ne possède pas beaucoup de terrain en général.

#### *Importance par Fokontany*

L'importance de chaque fokontany sur le plan de la superficie et du nombre d'électeur est présentée dans le tableau suivant. Le fokontany Antanety II est le plus grand (10,5km<sup>2</sup>) et de loin le plus peuplé (2 033électeurs).

| Fokontany     | Superficie (km <sup>2</sup> ) | Nombres d'électeur |
|---------------|-------------------------------|--------------------|
| ANTANETY II   | 10,50                         | 2 033              |
| AMBOHIMASINA  | 5,50                          | 1 735              |
| ANKADIVORY    | 4,50                          | 1 564              |
| AMBOHIMIARINA | 1,50                          | 1 042              |
| AMBODIVONA    | 3,00                          | 637                |
| TOTAL         | 25                            | 7 011              |

Tableau n°1 : Superficie et nombre d'électeur par fokontany

#### *Evolution de la population de la commune*

Du fait de l'installation du campus de l'Ecole Supérieure Polytechnique d'Antananrivo, dans le cadre de la politique de décentralisation de l'enseignement universitaire, dans les années 1975 avec la création de Centres Universitaires Régionaux (CUR Vontovorona), la région a connu une croissance très rapide de la population. Les tableaux suivants donnent l'évolution de la population depuis 2005.

| FOKONTANY     | < 5 ans |     | 6-17 ans |      | 18-25 ans |     | 26-44 ans |      | 45-60 ans |     | >60 ans |     |
|---------------|---------|-----|----------|------|-----------|-----|-----------|------|-----------|-----|---------|-----|
|               | M       | F   | M        | F    | M         | F   | M         | F    | M         | F   | M       | F   |
| AMBODIVONA    | 53      | 52  | 86       | 83   | 52        | 53  | 99        | 98   | 39        | 36  | 14      | 13  |
| AMBOHIMASINA  | 359     | 339 | 539      | 519  | 451       | 220 | 619       | 410  | 184       | 101 | 90      | 66  |
| ANTANETY II   | 86      | 58  | 675      | 469  | 357       | 355 | 498       | 468  | 326       | 322 | 81      | 70  |
| AMBOHIMIARINA | 85      | 94  | 96       | 108  | 75        | 86  | 200       | 190  | 52        | 78  | 25      | 20  |
| ANKADIVORY    | 176     | 141 | 313      | 330  | 71        | 63  | 311       | 224  | 81        | 59  | 40      | 35  |
| TOTAL         | 759     | 684 | 1709     | 1509 | 1006      | 777 | 1727      | 1390 | 682       | 596 | 250     | 204 |

Tableau n°2 : Répartition de la population par Fokontany en 2005

| Fokontany                     | 0-5ans |     | 6-17 ans |      | 18-60 ans |      | >60 ans |     | TOTAL |
|-------------------------------|--------|-----|----------|------|-----------|------|---------|-----|-------|
|                               | M      | F   | M        | F    | M         | F    | M       | F   | M+F   |
| Ankadivory                    | 240    | 215 | 407      | 388  | 783       | 665  | 31      | 55  | 2784  |
| Ambohimasina                  | 192    | 112 | 222      | 267  | 586       | 595  | 52      | 161 | 2187  |
| Ambohimiarina                 | 118    | 138 | 220      | 189  | 359       | 392  | 16      | 29  | 1641  |
| Ambodivona                    | 56     | 65  | 126      | 119  | 275       | 257  | 19      | 16  | 924   |
| Antanety II                   | 597    | 659 | 1731     | 2034 | 1867      | 1473 | 65      | 68  | 8494  |
|                               | 2392   |     | 5703     |      | 7252      |      | 512     |     |       |
| Nombre total de la population |        |     |          |      |           |      |         |     | 15859 |

Tableau n°2 : Répartition de la population par Fokontany en 2007

Enfin, selon le dernier recensement effectué par la commune en 2014, la répartition de la population par tranche d'âge et sexe est présentée dans le graphe ci-dessous. Le nombre des femmes est presque toujours supérieur à celui des hommes sauf pour la classe d'âge supérieure à 60 ans où la tendance s'inverse.

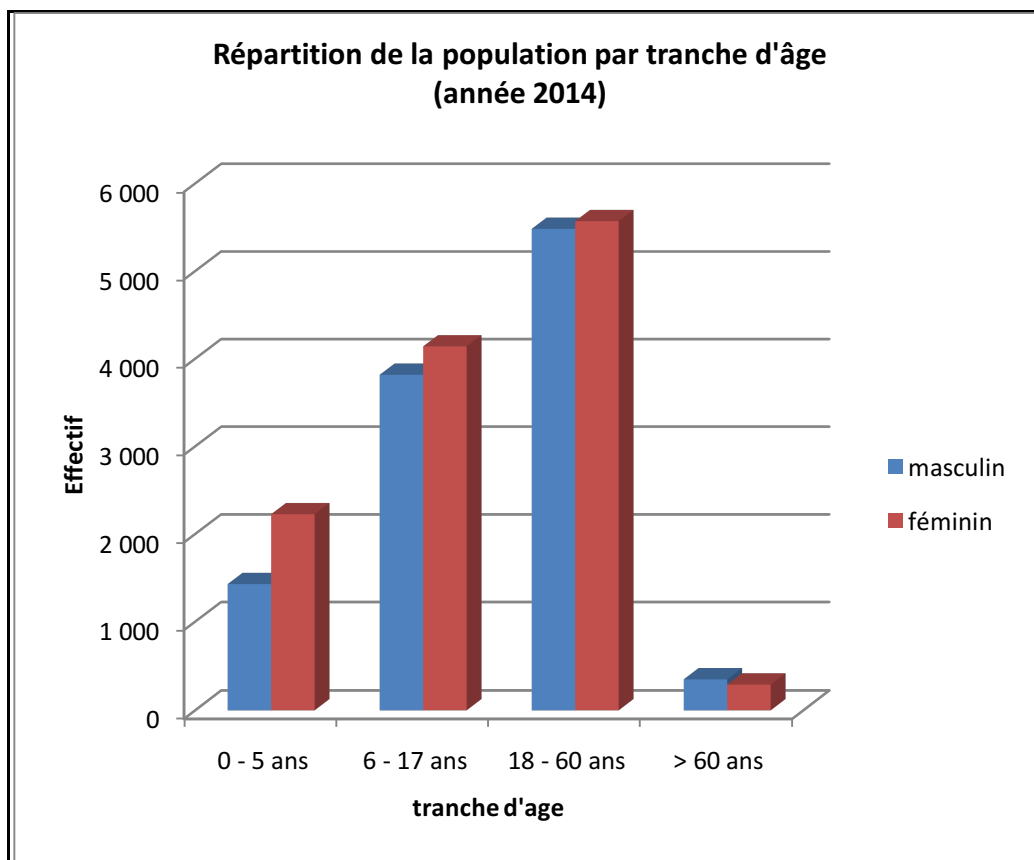

Graphe n°1 : Répartition de la population par tranche d'âge et sexe (2014)

Le détail du recensement établi au 31 décembre 2014 et faisant ressortir le nombre de la population dans la commune rurale d'Alakamisy Fenoarivo est donné dans le tableau ci-dessous.

| Désignation des Fokontany | SEXE MASCULIN |              |              |             |               | SEXE FEMININ |              |              |             |               | Total général |
|---------------------------|---------------|--------------|--------------|-------------|---------------|--------------|--------------|--------------|-------------|---------------|---------------|
|                           | 0 à 5 ans     | 6 à 17 ans   | 18 à 60 ans  | 61 ans et + | S/Total       | 0 à 5 ans    | 6 à 17 ans   | 18 à 60 ans  | 61 ans et + | S/Total       |               |
| - Ambodivona              | 93            | 286          | 265          | 34          | <b>678</b>    | 173          | 378          | 344          | 39          | 934           | <b>1.612</b>  |
| - Ambohimiarina           | 40            | 295          | 592          | 44          | <b>971</b>    | 36           | 255          | 941          | 63          | 1.295         | <b>2.266</b>  |
| - Ambohimasina            | 200           | 725          | 1.390        | 74          | <b>2.389</b>  | 880          | 752          | 1.412        | <b>66</b>   | 3.110         | <b>5.499</b>  |
| - Ankadivory              | 396           | 516          | 927          | 47          | <b>1.886</b>  | 348          | 411          | 929          | 52          | <b>1.740</b>  | <b>3.626</b>  |
| - Antanety II             | 700           | 1.995        | 2.308        | 150         | <b>5.153</b>  | 789          | 2.345        | 1.944        | 70          | <b>5.148</b>  | <b>10.301</b> |
| <b>Total</b>              | <b>1.429</b>  | <b>3.817</b> | <b>5.482</b> | <b>349</b>  | <b>11.077</b> | <b>2.226</b> | <b>4.141</b> | <b>5.570</b> | <b>290</b>  | <b>12.227</b> | <b>23.304</b> |

Arrêté au nombre de **VINGT TROIS MILLE TROIS CENT QUATRE (23.304) Population./-**

**Alakamisy Fenoarivo, le 31 décembre 2014.**

*Le Chef d'Arrondissement Administratif,*

## II- LES ETABLISSEMENTS D'ENSEIGNEMENT

Le tableau suivant donne le nombre des établissements scolaires dans la commune.

| Etablissement               | Nombre    |           |
|-----------------------------|-----------|-----------|
| Ecoles préscolaires         | 10        |           |
| Ecoles Primaires            | 11        |           |
| Secondaire et premier cycle | Public :6 | Privé : 5 |
| Lycée                       | Public :1 | Privé : 4 |
| Centre Agricole             | 1         |           |
| Université                  | 1         |           |

Centre de formation : En plus des écoles conventionnelles la commune possède aussi des centres de formation spécialisés accueillant des orphelins et des enfants abandonnés ou en détresse scolaire. Ces centres sont implantés dans la partie sud de la commune (Fokontany Antanety II) étant donné que cette partie possède des surfaces disponibles. Il s'agit de :

- Centre Ketsa installé à Ambohitaratelo, fokontany Antanety II
- Centre Yamuna, installé à Antanety II
- Village d'Enfant SOS, Vontovorona.

Le tableau ci-dessous regroupe tous les établissements scolaires par Fokontany.

| FOKONTANY           | Etablissement Scolaire   |
|---------------------|--|
| <b>ANTANETY II</b>  | <ul style="list-style-type: none"> <li>- Ecole Supérieure Polytechnique VONTOVORONA</li> <li>- EPSA SOS VONTOVORONA</li> <li>- Lycée Privé LA GRAND VICTOIRE ANTANETY II</li> <li>- EPP ANTANETY II</li> <li>- Collège privé LA COLOMBE ESPOIR</li> <li>- Ecole Privée TOMBONTSOA MANOHIADANANA</li> <li>- Ecole Privée NEW DESTINY</li> <li>- Collège privé LE STATICIEN</li> </ul> |
| <b>AMBOHIMASINA</b> | <ul style="list-style-type: none"> <li>- CEG FENOARIVO</li> <li>- EPP AMBOHIMASINA</li> <li>- Lycée Privé MANOHISOA</li> <li>- Ecole Catholique Saint Ignace de LOYOLA, AMBOHIMASINA</li> <li>- SEKOLY FITAHIANA FJKM AMBOHIMASINA</li> <li>- Lycée Privé ESPERANCE ANTSINANANTSENA</li> <li>- Lycée Privé NY AVO</li> </ul>   |
| <b>ANKADIVORY</b>   | <ul style="list-style-type: none"> <li>- EPP ANKADIVORY</li> <li>- EPP AMBOHIMARINA I</li> <li>- - Ecole Privée LES JOLIS ORIONS ANKADIVORY</li> </ul>   |
| <b>AMBOHIMARINA</b> | <ul style="list-style-type: none"> <li>- EPP AMBOHIMARINA II</li> <li>- SEKOLY FJKM AMBOHIMARINA</li> <li>- SEKOLY KATOLIKA Md.LIOKA AMBOHIMARINA</li> </ul>   |
| <b>AMBODIVONA</b>   | <ul style="list-style-type: none"> <li>Lycée Privé SPRING SCHOOL AMBODIVONA</li> </ul>   |

## CHAPITRE III : ADMINISTRATION DE LA COMMUNE

### I- PRINCIPAUX RESPONSABLES DE LA COMMUNE

#### 1. BUREAU EXECUTIF DE LA COMMUNE

Maire : Monsieur ANDRIANAIVO RAKOTOBE Jean Christian Irénée

Adjoint au Maire : Monsieur RAZAFINDRABEZA Bruno Martial

#### Service Financier

Secrétaire Trésorière Comptable: Madame RAHARINIRINA Fenosoa Maholy

Aide comptable : Monsieur RAKOTOARISON Eddy Nirina

#### Service Administratif

*Etat Civil* : -Madame LALAOHARISOA Jeanine  
-Madame RAZAFIMANANTSOA Soloniaina

*Secrétariat* : - Madame RASOAMAHEFARISOA Antoinette  
- Monsieur RATSIMANDRESY Jean Louis

*Secretariat CAA* : - Madame RAVELOARISOA Laurette

*Coursier* : - Monsieur RAKOTONDRABE Faly Jean Berchmans  
*Gardien Consigne* : - Monsieur RANDRIAMIFIDY Mamison Herivola

#### Service Technique

##### Développement :

*Agents techniques* : - Monsieur ANDRIAMAMONJISOA RANAIVOSOA  
- Monsieur RAKOTOARIVELO A. Jean de Dieu

*Jardinier* : - Monsieur RANDRIAMALALA Rodin Bruno

##### Marché :

*Agents techniques* : - Monsieur ANDRIAMAHATRATRA Tovoherinjaka  
- Monsieur RANIVOSON Jean Claude

*Gardiens* : - RAMANIVOSON Mamy Jean Stéphan  
- RAVELOARISOA Andrianjaka Hery Tiana  
- RANDRIANARISON Dieu Donné Pascal

## 2. CONSEIL MUNICIPAL

Président du Conseil : Monsieur RAVELONANTOANDRO François Xavier

Vice-président : Monsieur RANDRIANARIVO Désiré

1<sup>er</sup> Rapporteur : Madame RAMAROHETRA Lucienne

2<sup>ème</sup> Rapporteur : Madame ANDRIANALIZAKA née RAHANTASOA

Conseiller : Monsieur RASOLONDRAZAFINJATO Herilaza

Monsieur RAMAROSANDRATANA Olivier

Les élus sont issus de différents partis politiques : TIM, AVI, Indépendant.

Services déconcentrés :

CAA: Monsieur RAKOTONIRINA Ny Ony Harijaona

Chef de Poste Avancé Antanety II

Chef de Poste Fixe Alakamisy

CHEF ZAP : Monsieur RAKOTONIRINA Albert

## ***II-DECOUPAGE ADMINISTRATIF ET TERRITORIAL***

La Commune rurale Alakamisy-Fenoarivo a été créée en Novembre 2003. Auparavant elle était un Fokontany rattaché à la commune rurale Fenoarivo. La Commune est découpée selon cinq Fokontany : Antanety II, Ankadivory Ambohimasina, Ambohimiarina, Ankadivory. Chaque Fokontany est à son tour composé de quartiers ou secteurs ou villages selon le tableau ci-dessous.

| Fonkontany         | Ankadivory | Ambohimiarina | Ambodivona | Ambohimasina | Antanety II |
|--------------------|------------|---------------|------------|--------------|-------------|
| Nombre de quartier | 4          | 4             | 2          | 6            | 11          |

## ORGANIGRAMME COMMUNE RURALE ALAKAMISY FENOARIVO

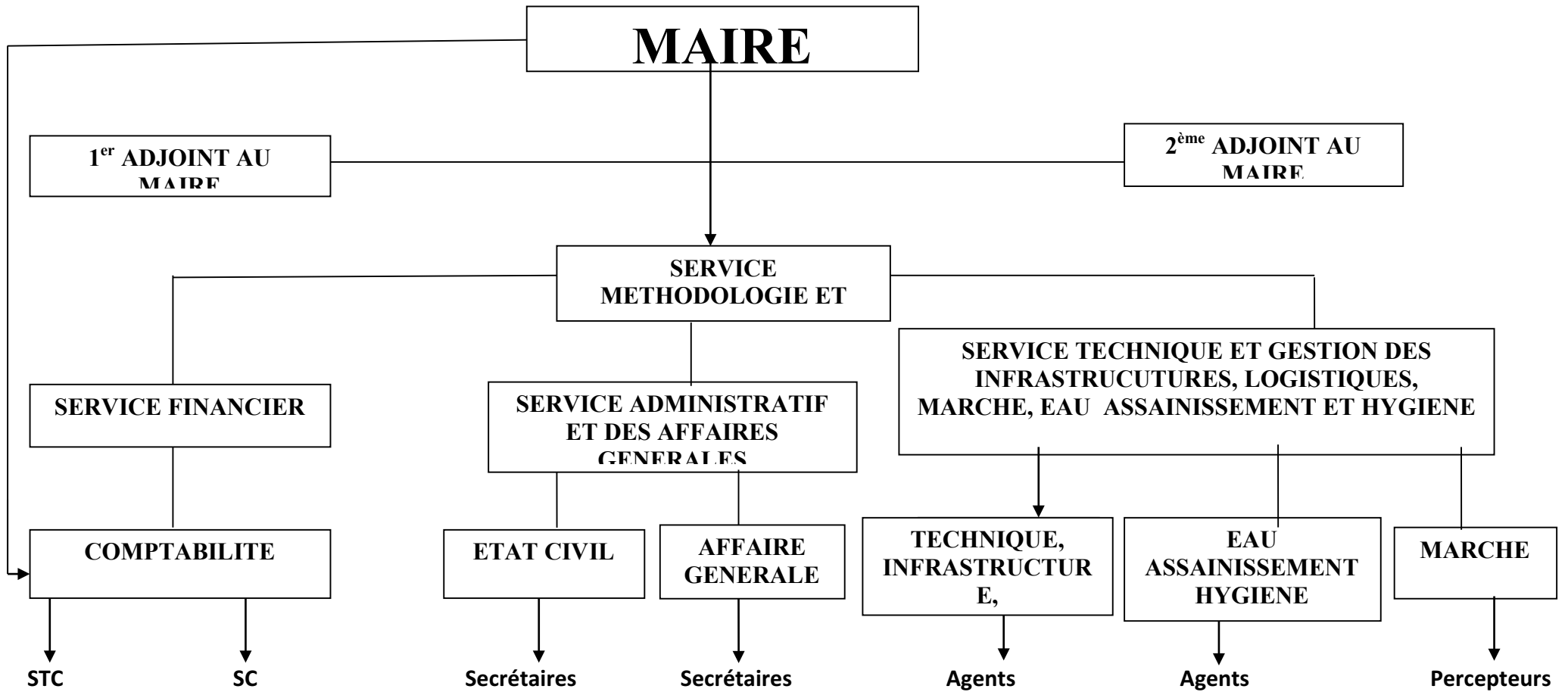

Par la délibération n° 02 du 02 Novembre 2015 du conseil réuni dans sa session du 02 Novembre 2015 jusqu' au 13 Novembre

## CHAPITRE IV: LES SECTEURS ECONOMIQUES

### *I- AGRICULTURE*

#### **Cultures dominantes :**

Riziculture :

- Riz : 300 t

Racines et tubercules :

- Manioc : 270 t
- Taro : 80 t
- Patate douce : 41 t

Légumineuses et céréales

- Haricot vert, concombre, courgette, tomate : 150 t
- Pommes de terre : 250 t
- brades : 8 t

Fruits :

- Orange : 25 t
- Canne à sucre : 118 t

La structure de l'encadrement du service de l'agriculture est assurée par la Direction Régionale Agriculture Analamanga.

Les résultats ci-dessous, issus des estimations faites en 2005, donnent les différentes surfaces utilisées dans l'agriculture:

- Surface cultivable : 588 ha
- Surface cultivée : 300 ha
- Surface irrigable : 395 ha
- Surface irriguée : 180 ha

### *II- ELEVAGE*

Un recensement effectué dans le cadre d'un mémoire de fin d'étude en 2008 donne les chiffres suivants.

| Cheptel   | Ankadivory | Ambohimasina | Ambohimiarina | Ambodivona | Antanety |
|-----------|------------|--------------|---------------|------------|----------|
| Bovidés   | 17         | 8            | 21            | 16         | 13       |
| Porcins   | 35         | 47           | 80            | 65         | 96       |
| Volailles | 540        | 250          | 420           | 327        | 105      |

Cheptel recensé par Fokontany dans la commune rurale Alakamisy Fenoarivo en 2008 (source : Rakotondrahanta Volahajanirina, 2011)

### *III-INDUSTRIE, ENTREPRISE ET SOCIETES*

Deux sociétés se sont installées dans la commune au cours des cinq dernières années. Il s'agit de HOMEOPHARMA qui exploite une usine d'extraction d'huiles essentielles et produit des extraits de plantes médicinales et de DAGO TRADE qui est une société d'exportation de viandes transformées.

Outre ces deux grandes sociétés, il existe aussi quelques entreprises de travaux et de construction installées dans la commune.

### **Entreprises et Sociétés**

**- Entreprises des travaux publics :**

Ambodivona : Mr RAMAROSANDRATANA Olivier

**- Entreprises de constructions de mobiliers :**

Ambohimiarina : Meuble NANTENAINA

Ambohimasina : Meuble Harivola

Ankadivory : Meuble Jean Claude

### ***IV- ARTISANAT :***

1) Activités existantes : Il existe quelques activités de type artisanale éparpillées au sein de la commune. Il s'agit de –Broderie - Vannerie (confection de nattes, paniers, chapeaux) - Confection d'instruments de musique (tambour à percussion, kabôsy, jambé) - Confection d'articles en boiserie (tige pour sac, maquettes et objets de décoration).

Par ailleurs la Fabrication artisanale des briques en terre cuite a pris de l'importance. On dénombre actuellement 10 associations au niveau de la commune dans ce domaine d'activité.

2) Produits de l'artisanat : la commune produit des tableaux, des articles de vannerie et de rabanerie (natte, panier...etc.). Ceux-ci sont livrés aux principaux marchés artisanaux de la capitale.

### ***V- PRODUITS MINIERS***

La commune possède quelques gites miniers (granite) produisant des moellons et du gravillon exportés vers les communes voisines et surtout la capitale. En effet la commune est comprise dans le bloc d'Antananarivo et qui a été largement migmatisé et en majeure partie granité. Le principal gisement exploité se présente sous forme d'un massif rocheux allongé suivant la direction NNW au SSE. D'une manière générale, sa couverture est composée de steppe et de latérite rouge obtenue par l'altération sur place des roches originelles. Le sommet possède une forme arrondie. L'affleurement des roches saines de couleur gris noirâtre et rose blanchâtre se découvre sur le flanc Nord avec un fort pendage.

### ***VI-VOIES DE COMMUNICATION ET TRANSPORT***

La situation concernant les infrastructures routières est la suivante :

- Route goudronnée : 23 %, environ 5,5 km
- Route en pavée : 8,5 %, environ 2 km
- Route en terre : 68,5 % environ 16 km

La Commune est desservie par 2 coopératives de transport suburbain (KOFIAMO et COTRANSMAR) qui assure la liaison quotidienne avec les communes rurales environnantes et la capitale. Le service est assuré par une trentaine de véhicules de 25/30 places qui travaillent de quatre heures du matin à vingt heures.

## **VII- LOISIRS**

La commune est devenue un site d'investissement privilégié pour les activités de loisir. Ainsi dans le fokontany Antanety II, plus de cinq « espace loisir » comprenant divers terrains de jeux, piscine, salle de fête ont ouvert leurs portes au cours des trois dernières années. La commune Alakamisy Fenoarivo est ainsi devenue une destination prisée des Tananariviens le week-end.

### **Infrastructures de sports et de loisirs**

Les infrastructures existantes sont :

- 3 Terrains de foot privé
- 1 Terrain de basket Ball
- 1 Terrain de hand Ball
- 1 Terrain de volley Ball

## **VIII- PROBLEMES ET ACTIVITES ENVIRONNEMENTALES**

Rappelons que la commune ne possède pas de domaine forestier ni de structure d'encadrement du service de Cantonnement de l'Environnement, des Eaux et Forêts.

### **Problème de pollution du lac de Vontovorona :**

Généralement, le lac est atteint par de nombreuses sources de pollution dite permanente et périodique. La pollution permanente est due à la présence des :

#### *Activités urbaines :*

- Comme les rejets d'eaux usées
- agglomération avoisinante environ 50m par rapport à l'ouvrage de captage et quelques constructions avoisinantes au Nord et à l'Est du lac. Des nouvelles constructions se font mêmes à 300m à l'Est de l'ouvrage
- Présence de lavandières sur le bord.

#### *Activités agricoles :*

- Influence des activités agricoles : présence des rizicultures sur le bassin versant Nord, Sud et Sud Ouest en amont du captage
- Présence de pêcheurs au niveau du lac
- Pâturage et abreuvement de zébus aux alentours du captage environ 3m

La pollution périodique est due à la présence de site touristique saisonnière :

- Le bassin versant Ouest de la station est une propriété privée destinée à recevoir des visiteurs à chaque fin de semaine.
- Pendant les vacances et spécialement tous les lundis de pâques et de pentecôte des dégâts et des pollutions au niveau de l'ouvrage de captage ont été constatés, et les espèces de plantes aquatiques à croissance rapide appelées « Volondrano » perturbent souvent l'adduction d'eau.

### **Activités de reboisement**

Les efforts de reboisement les plus importants relevés au niveau de la commune ont concernés :

- pour l'année 2006 avec les concours des Ministères des Arts et de la Culture,
- pour l'année 2008 avec les concours de l'association des Entrepreneurs en BTP et du Ministère des Travaux Publics,
- pour l'année 2014, avec les membres de l'association : ROTARY CLUB.

## CHAPITRE IV : LE SECTEUR SOCIAL

### *I- Les ONGs*

Il existe plusieurs ONGs et Associations très dynamiques installées dans la commune et qui s'occupent des enfants issus des familles nécessiteuses et des enfants orphelins. Les ONGs répertoriées dans la commune en 2012 sont présentées dans le tableau suivant.

| N° | DATE     | NOMS   | N° RECEPISSE                  | ADRESSE   |
|----|----------|--|-------------------------------|---|
| 01 | 05.02.04 | <b>CENTRE KETSA</b>  | 00202/12 –REG.ANA du 01.03.12 | Antanety II   |
| 02 | 04.01.12 | « <b>AINGA SOA</b> »   | 1176-P/ANT/SPAT/ASS           | LOT VL 57 BIS<br>Ampamantanana Androndra<br>Tanà 101            |
| 03 | 10.01.12 | « <b>AMIS TIA</b> »  | 361-MI/CIH/ANT/10/ASS         | LOT III X 218 BIS<br>Andavamamba<br>Anatihazo II Tanà-101       |
| 04 | 10.01.12 | « <b>AINGA VAO</b> »   | 765-P/ANT/SPAT/ASS            | LOT II J 27 Ivandry Tanà-101                                    |
| 05 | 10.01.12 | « <b>VONONA</b> »  | 003-P/ANT/SPAT/ASS            | Betongolo Tanà-101  |
| 06 | 10.01.12 | « <b>MAHAVONJY</b> »   | 023-P/ANT/SPAT/ASS            | Betongolo Tanà-101  |
| 07 | 02.02.12 | « <b>VALISOA</b> »   | 1668/04-PA.ANT/SPAT/ASS       | Ambohitsaratelo Avaratetezana<br>Ampitatafika                   |
| 08 | 03.02.12 | « <b>KINTANA</b> »   | 237-PA/ANT/SPAT.ASS           | LOT 001 FKT Mandrosoa<br>Anosiala                               |
| 09 | 03.02.12 | « <b>ZO MIRINDRA</b> »   | 1388- PA/ANT/SPAT.ASS         | LOT 072 Ambohimahatsinjo<br>Iarinarivo Ambohidratrimo           |
| 10 | 03.02.12 | « <b>ASSOCIATION<br/>ZANABAHOAKA</b> »   | 1244/96-MI/P/ANT/SPAT/ASS     | LOT III G HANGAR<br>Antohomadinika Tanà-101                     |
| 11 | 14.02.12 | « <b>SITRAKA</b> »   | 586- PA/ANT/SPAT.ASS          | LOT 67 HA NORD OUEST<br>Tanà-101                                |
| 12 | 14.02.12 | « <b>FIKAMBANAN'NY<br/>ZOKIOLONA ETO<br/>ANKAZOMANGA<br/>AVARATRA<br/>ANDRAHARO FZ3A</b> » | 140/10 PA NT/SPAT.ASS         | LOT IVV 12C Ankazomanga<br>Avaratra Antananarivo<br>Renivohitra |
| 13 | 14.02.12 | « <b>EZAKA</b> »   | 298-VPMI/CAH/ANT/10/ASS       | LOT IV M 01 BIS Ambodivona<br>Ankadifotsy                       |

| N° | DATE     | NOMS   | N° RECEPISSE             | ADRESSE   |
|----|----------|--|--------------------------|---|
| 14 | 23.02.12 | « FANEVA »   | 1893/02- PA NT/SPAT.ASS  | Ampanomahitsy<br>Ambohitrimanjaka<br>Ambohidratrimo                   |
| 15 | 23.02.12 | « MITSINJO »   | 566/12-MI/DIRT/ANT/ASS   | Foieferana Ambohitromby<br>Ankazobe                                   |
| 16 | 28.02.12 | « NY SOA-IHARY »   | 1379- PA/.ANT/SPAT.ASS   | LOT II AL 90 Alatsinainy<br>Bakaro Andramasina                        |
| 17 | 28.02.12 | « ACCES<br>ZON'OLOMBELO »  | 088/04 PA/ ANT/SPAT.ASS  | LOT IVI 67 Ankadifotsy<br>Tanà-101                                    |
| 18 | 05.03.12 | FIKAMBANANA<br>FIAROVANA NY<br>SAFIDIM-BAHOAKA<br>(F.F.S.B)                  | 44/2002-MI/SPAT/ANTIASS  | LOT II V 57 Q Andrainarivo<br>Antananarivo                            |
| 19 | 05.03.12 | FIKAMBANANA<br>SOSIALY HO<br>FIAROVANA NY ZO<br>MAHA OLONA<br>(FI.SO.FI.ZO.) | 928-PA/ANT/SPAT/ASS      | LOT I A E 14 Antanetibe<br>Ambohidrapeto Antananarivo<br>Atsimondrano |
| 20 | 05.03.12 | «TANTSAHA MIRAY »  | 3067-PA.ANT/SPAT/ASS     | Manazary<br>andvak'Ambohimanga<br>Ambohitromby Ankazobe               |
| 21 | 05.03.12 | « HERIMITAMBATRA »   | 3697 MIRA/PAA/DS/ASSS/03 | Ambohibelona CR<br>Ambohitromby FIV Ankazobe                          |
| 22 | 21.03.12 | “AVOTRA”   | 3677 MIRA/PAA/DS/ASS/03  | LOT II F 02 FKT FITROAFANA<br>CR TALATAMATY<br>AMBOHIDRATRIMO         |
| 23 | 21.03.12 | “MITSINJO”   | 094/04-PA/ANT/SPA/ASS    | ANKAZOBE  |
| 24 | 04.04.12 | “MIRINRA”  | 1968/04 PA/ANT/SPA/ASS   | MORARANO FARITRA II<br>LOT II - I - 22 DA bis                         |
| 25 | 04.04.12 | “LOHARANOSOA”  | 422/11-MI/DIRAT/ANT/ASS  | LOT IVT 146 BIS A<br>TSARAMASAY Tanà-101                              |
| 26 | 19.04.12 | “TARATRA”  | 778/11-MI/DIRAT/ANT/ASS  | LOT IVT 32 TER Tsaramasay<br>Tanà-I                                   |
| 27 | 19.04.12 | “MAMISOA”  | 161/12-MI/DIRAT/ANT/ASS  | LOT CIB 37 Ankadivoribe<br>Soalandy                                   |
| 28 | 27.04.12 | “EZAKA”  | 128/12-MI/DIRAT/ANT/ASS  | LOT IVV 63 BIS<br>Ankazomanga Andraharo<br>Tanà 101                   |
| 29 | 27.04.12 | “MANASOA”  | 155- PA/ANT/SPA/ASS      | LOT II J 42 IVANDRY<br>Tanà-101                                       |

| N° | DATE     | NOMS   | N° RECEPISSE              | ADRESSE  |
|----|----------|--|---------------------------|--|
| 30 | 03.05.12 | <b>“TANORA MIRAY HO AMIN’NY FAMPANDROSOANA” (TA-MI-FA)</b> | 529-PA/ANT/SPAT/ASS       | Sekoly Fisandratana Tanjombato Antananarivo Atsimondrano   |
| 31 | 03.05.12 | <b>“ RIANALA”</b>  | 191/11-MI/DIRAT/ANT/ASS   | LOT II I D Imamba Soavimasoandro Tanà-101                  |
| 32 | 03.05.12 | <b>“TARATRA”</b>   | 1024/04-PA/ANT/SPAT/ASS   | Soamahamanina Amboasary Iarinarivo Ambohidratrimo          |
| 33 | 03.05.12 | <b>“FANOMEZANTSOA”</b>                                     | 512-MI/CAH/ANT/10/ASS     | LOT IVV 64 BIS Ankazomanga Tanà- 101                       |
| 34 | 14.05.12 | <b>“FANAMBY”</b>   | 533-MI/CAH/ANT/10/ASS     | Mandialaza Ambodivona Tanà 101                             |
| 35 | 14.05.12 | <b>“ FIOMBONNATSOA MANDROSO”</b>                           | 196/04-PA/SPAT/A T/ASS    | Ambatomanga Beravina Soalandy Tanà Atsimondrano            |
| 36 | 14.05.12 | <b>“FI.ZO.MA”</b>  | 925/11-MI/DIRAT/ANT/ASS   | Fokontany Ankadifotsy Tanà-101                             |
| 37 | 25.05.12 | <b>“LOVASOA”</b>   | 123-MI/P/ANT/SPAT/ASS     | LOT II E 81 E G TER Tsarahonenana Tanà-101                 |
| 38 | 25.05.12 | <b>“AINA”</b>  | 327-VPMI/COM/ANT/SPAT/ASS | Lot BA 297 Ampitatafika Anjanatsimiova Betanimena Tanà-102 |
| 39 | 25.05.12 | <b>« AVOTRA »</b>  | 433/02-PA /ANT/SPAT/ASS   | LOT AP 063 Tanambao Ambohipanasina Anosiala Ambohidratrimo |
| 40 | 11.06.12 | <b>“ G.P.S ZOTO”</b>                                       | 1117/98-FAR/ANT/AT/ASS    | Ambohitromby Ankazobe                                      |
|    | 14.06.12 | <b>“MIAVOTRA”</b>  | 1771/05- PA /ANT/SPAT/ASS | Miantsoarivo Ambohitromby Ankazobe                         |
| 41 | 26.06.12 | <b>“ANKANY MANOVOSOA”</b>                                  | 403/12-MI/DIRAT/ANT/ASS   | LOT V T 77 YOD Andohanimandroseza Tanà-101                 |

- Le Centre YAMUNA et le Centre KETSA sont implantés à Ambohitsaratelo ;
- le Village d’enfants SOS est situé à Ambohibary.

Ces organismes sont tous installés dans le Fokontany Antanety II(Vontovorona).

## II- Acticités des ONGs



*Photos : Inauguration du dispensaire « ZAZAKELY SAMBATRA » géré par l'association Zazakely Sambata et l'ONG KETSA à Vontovorona (03 Aout 2013).*

Le dispensaire Zazakely Sambatra, géré par l'ONG KETSA a été inauguré le 03 août 2013 par une forte délégation comprenant Madame Ndahimananjara Juanita, **ministre de la Santé publique** (en noir qui coupe le ruban) et de ses collaborateurs, Madame Ramaroson Voamalala Olga, **ministre de la Population** (en trench blanc) et tous les directeurs de ce département, de Monsieur Nirhy Lanto, **Coordonnateur général de la Présidence de la Transition**, Monsieur le Chef de Région, Monsieur le Chef de District, Monsieur l'Adjoint au Maire de la commune d'Alakamisy-Fenoarivo, Mesdames et Messieurs les Notables d'Antanety II, Vontovorona, Madame Lys Rasoazanatempo (à l'extrême droite), Directrice de l'ONG Ketsa et du Dr Aimée Rasoanaivo, médecin du dispensaire et de Mme Véronique de Bourgies, Présidente-fondatrice de l'association Zazakely Sambatra depuis 4 ans accompagnée des **parrains** M et Mme Inbona-Brunner, Amytis Heim et sa famille.

## III- Association des producteurs

Les agriculteurs et producteurs d'articles artisanaux sont regroupés au sein d'association diverses. L'inventaire de ces associations par fokontany est donné dans le tableau ci-dessous.

| <b>Fokontany d'implantation</b> | <b>Association inventoriée</b>                             |
|---------------------------------|--|
| Ambohimasina                    | FIFIMI , SALOHY, AIM-BAOVAO, SAHY MITRAKA,TAFIKA MASINA FM |
| Ambohimiarina                   | SANTATRA   |
| Ankadivory                      | FANANTENANA, MIRINDRA, MAZAVALOHA                          |
| Ambodivona                      | VEHIVAVY TIA, VEHIVAVY VONONA                              |
| Antanety II                     | EZAKA MANOHIADANANA, SOAMIHARY                             |

Micro-Finance : La commune possède des organisations de micro-finance, qu'elle partage avec la commune d'Ampitatafika : CECAM et OTIV.

#### ***IV- Services de sécurité***

Les services de sécurité implantés dans la communes sont :

- Poste Avancé Antanety II : 1
- Postes Fixe ZP Alakamisy : 1
- Quartier Mobile : 14
- Chefs de quartiers : 18

#### ***V- Communication et information***

- Zone couverte par tous les opérateurs mobiles : AIRTEL-TELMA-ORANGE.
- Existence des cybers privés.

## CHAPITRE V : LES ORGANISATIONS CULTUELLES

A Madagascar les églises sont classées en deux grandes catégories, celles qui sont adhérees au FFKM (confédération des églises chrétiennes de Madagascar) et celles qui n'en font pas partie. Les organisations culturelles existant dans la commune sont :

1) RATACHEES AU FFKM : Les églises rattachées au Fiombanan'ny Fiangonana Kristiana eto Madagasikara sont composées de :

- FJKM (Fiangonan'i Jesoa Kristy eto Madagasikara)
- EKAR (Eglizy Katolika apostolika Romana)
- LOTERANA (Eglizy Loterana)

2) INDEPENDANTES DU FFKM

Les églises indépendantes (aussi dénommées « Fiangonana Zandriny) existant dans la commune sont: - Jesosy mamonjy, Fiangonana Ara-pilazantsara, Eglizy Adventiste, Témoin de Jehovah, Fiangonana Pentekotista mitambatra, Assemblée de Dieu.

La localisation par fokontany des diverses églises est donnée dans le tableau suivant.

| FOKONTANY            | EGLISE  |
|----------------------|---|
| <b>ANTANETY II</b>   | <ul style="list-style-type: none"> <li>- FJKM Vontovorona FANANTENANA</li> <li>- AUMONERIE CATHOLIQUE UNIVERSITAIRE</li> <li>- AUMONERIE PROTESTANTE UNIVERSITAIRE Vontovorona</li> <li>- EKAR Md PIERA SY PAOLY Vontovorona</li> <li>- JESOSY MAMONJY</li> </ul> |
| <b>AMBOHIMASINA</b>  | <ul style="list-style-type: none"> <li>- EKAR Md Ignace de Loyola Ambohimasina</li> <li>- FJKM Ambohimasina</li> <li>- JESOSY MAMONJY</li> <li>- ARA-PILAZANTSARA</li> </ul>  |
| <b>ANKADIVORY</b>    | RHEMA   |
| <b>AMBOHIMIARINA</b> | <ul style="list-style-type: none"> <li>- FJKM AMBOHIMIARINA JEROSALEMA</li> <li>- EKAR Md LIOKA AMBOHIMIARINA</li> </ul>  |